朝鮮日報
朝刊
本紙朝夕刊十二面

社說

學生下宿問題
—社會事業家여 奮起하라—

一

全京城에서 下宿生活을 하고 잇는 學生數는 男女中等學校만으로도 一萬三四千名으로서 그 全數의 約半을 차지하는 多數에 達하고잇다 元來 中等敎育이란 가장 感受性이 豐富한 少年期에 行하여지는것이매문에 敎育的效果도 이때가 第一큰것이여서 우리의品性은 專門이나 大學에서보다 이곳에서 더잘 陶冶를 밧고 또한사람으로서의틀이 잡혀지는것도 바로 이곳이다 中等敎育에잇서 德育이 高調되는것은 全혀이까닭이다 그런데 現下의 學生下宿生活이란 우리의 敎育理想과 퍽히 相距가 멀다 그것은 全然 自由放任이오 無指導下에잇다 學校敎育이 學生의살이되고 피가되고 하지 못하는것은 그 生活時間의 半以上을 차지하는 下宿에서의 生活이 無秩序 無監督下에 放任된까닭이다 조흔 環境은 正히 敎育의조흔 母胎일것이다 그런데現下의 學生下宿問題는 非單敎育上에서뿐만 아니라 保健이또한問題이며 그보다도只今目前에 切迫된問題는 그나마 下宿求得難問題이다 敎育問題가 元來 社會的問題로 取扱되어야할것이어든 여기에 保健과 下宿難問題가 加重되어잇스니 이問題의解決을 어찌 하루인들 느취서 조흘것인가.

二

保導聯盟은 主로 學校에잇지 안는時間內의 學生의敎育을맛기 爲하여 생겨난것으로서 그存立의意義와 役割은 實로 敎育上重大하다할것이다 그런데 最近에 일으러서는 保導의完璧을期하기 爲하여 一方에잇서 學生村建設의計畫을 着着 進行시키는同時에 現下의 下宿難對策으로 學校寄宿舍設置와 學生아파트 建設案을들고잇다 모두 吾人의 贊同하는案들이다 그러나 問題는 이것을 어떠케 實現시키느냐는데 잇다 우리는 이때에 이案을 들어 社會事業家諸氏에게 一言하고저한다

近年 우리社會에는 社會事業家와 敎育事業家가 簇出하고 잇다 어찌 반가운現象이 아니랴 우리는 오직 感激感謝할뿐이다 그러나 한번그事業의 範圍를 살펴보면 그것이 너무 狹少하다는 느낌을禁할수업다 結核病療養所가튼것을 經營하는것도 事業일것이오 科學의 綜合研究所創立가튼것도 조흔일이며 圖書館設置도 조코 文獻蒐集도 모두 價値잇는 일들이다 그러나 敎育事業家는 오직 學校設立一事에만 專念하고잇다 現下의學生下宿 問題가 어찌 敎育事業家의 등한한 事業이 아니랴.

三

先進社會에서는 이事業이 벌써부터 經營되고잇다 假令 米國의『푸래터니티하우스』(兄弟館)나『사러리티하우스』(姉妹館)가튼것은 가장 理想的學生下宿으로서 이것은 모두 社會事業家의손으로 經營되고 잇다 가까운內地에잇서서도 寮란는것이 잇서가지고 寮마다의 固有한精神, 特有의 氣質을 자랑삼어가면서 經營되고잇다 이런下宿에는 低廉한 食價로써 學生에게 適當한 가지가지의 施設이 完備되어 敎育的效果를 充分히 나타내고잇다 萬一 우리社會에도 有志의 士가잇서 巨金을 던저 이것을 經營한다고 하면 이곳에서는 實로 學校數十에 該當한 陶冶를 시켜서 敎育의効果를 살릴뿐아니라 매우 有益한 結果를 充分히 發揮할수 잇슬것이다 어찌 學校設立에 꽈지는 事業이리오.

鐵相、永田秀次郞氏 厚相에는秋田淸氏
閣僚補充問題遂解決
今日親任式

【東京電話同盟】政府는 二十八日夜 永田秀次郞氏에對하여 入閣을 交涉한 結果 그內諾을 엇게되어 同氏를 鐵相으로서 맛기로 決定하고 이어서 秋田淸氏에 厚相就任을 交涉한結果 亦是 內諾을어덧다 따라서 閣僚補充問題는 이에 解決을보게되어 阿部首相은 廿九日 宮中 御形便을살펴 參內 內奏 親任式은 同日中에 擧行하기로되엿다

【東京電話同盟】鐵厚兩補充에關하여 阿部首相은 二十八日 町田總裁로부터 正式辭退의 回答을받자 問題의解決을 이以上遷延할것이 아니라고 곳 새로운 人選에着手하여 元拓務大臣 永田秀次郞氏에 交涉하여 同夜 鐵道大臣으로서 入閣을交涉한結果 內諾을어덧다 그래서 이미內定되어잇든 秋田淸氏에對하여 厚生大臣就任을 正式交涉하여도 그內諾을 어덧스므로 逐에 閣僚補充問題는 急轉直下解決을보아 阿部首相은 二十九日 宮中의形便을살펴 參內 內奏 親任式은 同日中에 左와如히 擧行할터이라한다

正三位勳一等 永田秀次郞 任鐵道大臣
正五位勳一等 秋田淸 任厚生大臣
遞信大臣兼鐵道大臣 永井柳太郞 內務大臣兼厚生大臣 小原直 免兼官(各通)

(寫眞은 永田秀次郞氏(上)와 秋田淸氏(下))

町田總裁正式辭退
昨日、首相訪問意思表明

【東京電話同盟】町田民政黨總裁는 二十八日午後四時 首相官邸로 阿部首相을訪問 압서 小原內相을 通하여行한 두번째 入閣交涉에關하여『自己로서는 依然히 閣外에잇서서 政府에協力하는것이 此際에 適切한 길인줄잇는다』는旨를述하고 婉曲히 入閣交涉을 拒絶하엿다

【東京電話同盟】町田民政黨總裁는 首相으로부터 두번째 入閣交涉을 바든 回答次 二十八日午後五時五分 永田町首相官邸로 阿部首相을訪問 거듭 入閣辭退의 回答을하고 會見約二十分만에 同五時二十五分 辭去하엿다

會見內容

【東京電話同盟】阿部首相과 町田民政黨總裁의 會見은 二十八日午後五時○五分 首相官邸에서 잇섯는데 먼저町田總裁는 關西旅行前에 余의 入閣에對하여 期於코 한번더考慮해달라는 懇篤한詣을 바닷스므로 歸京을 기다려 今日차자온터이다 首相이나의 入閣에對한 希望에 對하여는 그趣旨를熟考한바 余는 아무래도 衆議院各派의 意向을一致시켜 國民을 指導하여 國民全體가政府와協力하여 支那事變處理完遂에 盡力함에는 此際에入閣하기보다 閣外에잇서서 이에 微力을 바치는것이 더效果가 잇섯다는信念에는 依然變함이 업고 特히今後 一層國防資材를 充實히하기 爲하여는 國民全體가 窮乏한 生活에 堪耐하고 更히 今回 以上의苦心을不辭하는 大決心을 가지지안흐면 안될때이라고생각한다 그래서 國民과함께 現在의立場에서 事變處理에 協力하는 것이 第一조켓다고 생각하는 바이다 그러함에는 軍과政黨과 經濟界가 渾然一體가되어 國民總力을 發揮하여 政府의 事變處理에 協力하지안흐면안된다 余의이不動의信念을 諒解해주기바란다 고述하자 이에 對하여阿部首相은 切實히 總裁의入閣을希望하엿다 總裁의처음부터의信念을諒解하고잇슴으로 이以上 더말슴하여도 어떠할것인지도 모르나 이以上더말슴하지안켓다 只今 閣外에서 國民一致協力하여 事變處理에 一層努力해주기바란다 고述하고 更히 首相은 말을이어 今後 이問題가 一段落을보면 今後의일에關하여도 懇談하고싶다고 하엿다 이에對하여 町田總裁는 從來의 親分에서 意見을 듯고자하니 조용히 한번 懇談해주기바란다 고希望하엿다 이에對하여 町田總裁로부터 余의意見을듯고싶다면 언제라도 쫏처가오겟다 고對答하고 同二十五分會見을마치엇다

町田總裁談

【東京電話同盟】町田民政黨總裁는 二十八日 首相에對한 入閣拒絶의 回答後 牛込自邸에서 다음가치말하엿다

總理가 이쪽으로 訪問하여온다고하엿스나 나로서는 惶悚하므로 내가總理를 訪問하여 ...

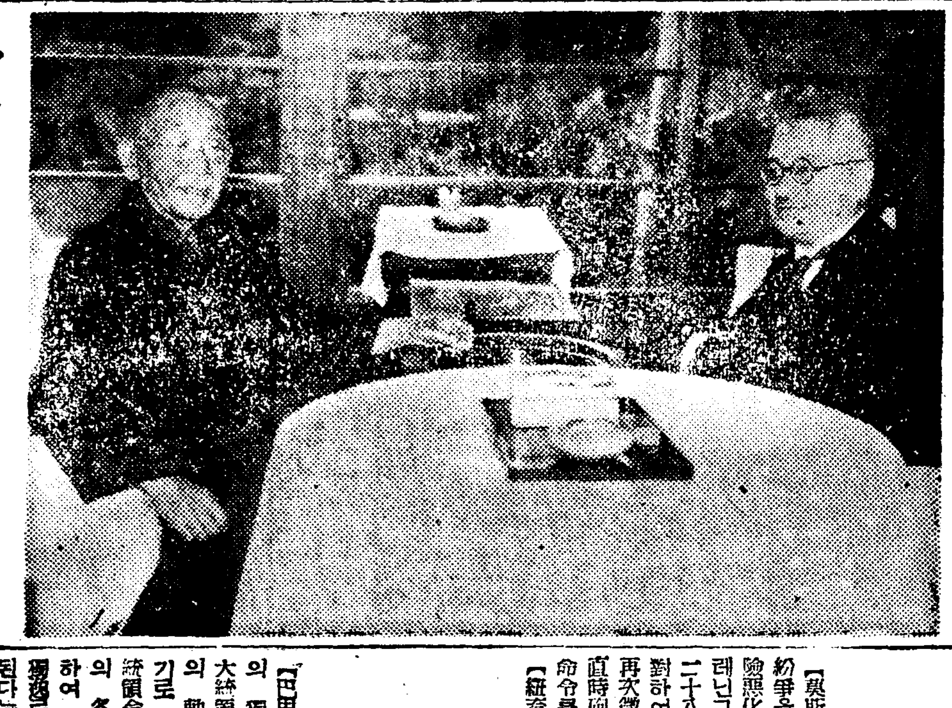

◇…阿部首相、町田總裁會見光景…◇

滿洲國公債
五千萬圓發行

【新京電話同盟】滿洲國公債시지게트 十三行 四銀行代表者는 二十八日 新京에서 今年度第三回滿洲國公債五千萬圓의 發行을決定 即時 認可申請을 提出하기로되엇다 發行條件은 前回(今年十月十日拂込)와가치 年利四分 發行價格 九十九圓七十五錢 償還期限은 一年이 据置되어 十三年으로되엇다 拂込은 年末 金融狀態를 考慮하여 分割拂込方法을 採用하여 其中二千五百萬圓은十二月中旬에徵收하고 殘餘一千五百萬圓은明年一月上旬에 徵收하기로 되엇다 그리고 今番決定된 滿洲國公債는 我民債市場의 最終의것이될터이다

政府支持를目標 政黨連繫에進出
町田總裁、各派에交涉乎

【東京電話同盟】町田民政黨總裁는 阿部首相으로부터 入閣懇請에 對하여 그拒絶의 理由로서 事變處理의 完遂를爲하여는 此際軍部나政黨이나 經濟界나 官僚나 一致協力하여 國民의總力을 如實히 實現시키려고 微力을 다하고싶다 特히國民代表의府인 衆議院에서는 大會派나 小會派나 一致協力하여 渾然一團이되어 衆議院全體의 힘으로써 現內閣을 支援하고 事變處理를 爲하여 邁進할것이다 이를 爲하여는 閣外에잇서 努力한便이 더效果的이라는 信念을表明하고 그具體的 方法으로서 于先第七十五議會劈頭 各派一致하여 現內閣을支援하고 事變處理의完遂에 邁進할것이라는 決議或은 聲明을하여 衆議院의意思를表明하고싶다는意向을 表示하고잇다 따라서 町田總裁로서는 今後信念의 趣意實現을 爲하여 黨의機關에 諮問한後 或은 各派에 對하여도 積極的으로工作하게될것으로 政黨連繫問題의 推移가 注目된다

首相、內府會見

【東京電話同盟】阿部首相은二十八日午後二時十五分宮中에 參內 天皇陛下께拜謁 前에內大臣府에서 湯淺內府와會見하고 閣僚補充問題其他經濟及 今後方針에關하여說明 諒解를 求하고 更히 政務奏上後 다시內府와會見 一時間餘나 要談하고 同四時三十五分宮中으로부터 退出 首相官邸로 돌어갓다

須磨情報部長歸京

【東京電話同盟】北中支及滿洲視察旅行을 마친 須磨外務省情報部長은 二十八日午後三時二十五分 東京驛着歸京하엿다

日蘇漁業條約改訂
相當한曲折豫想
蘇聯誠意의"바로메터"

【東京電話同盟】日蘇兩國間에가로노힌 最重要案件의 하나인日蘇漁業條約改訂에 關하여는 지난 十一月十五日 野村、스메타닌 第一次會見에서 野村外相으로부터 現行日蘇漁業暫定協定은 每年更新되는 暫定的性質의것으로 每年되푸리되는 改定交涉이 日蘇兩國의 國交에 惡影響을 미치고잇는것은 더들수업는 事實이다 그리하여 此際 日蘇兩國關係를 明朗하게할 第一着手로서 昭和三年에 締結된 本條約에 代身할 條約을 締結하여 漁業問題를 定着시키고싶다고 述하여 本條約改訂에 對한帝國의 見解를 詳細히 披瀝한바잇섯다 그러나 그後十數日을 經하여도 蘇聯側으로부터 何等의 回答도업서 이대로 推移할時는 年內에어떠한 結論에도 達하기가 不可能하게될 憂慮가잇스므로 野村外相은二十八日午後四時十分再次스메타닌 蘇聯大使를 外務省에 招致하여 漁業本條約改訂에 對한 蘇聯側의 回答의 督促을하엿다 이에 對하여 스메타닌大使는 아직 本國政府로부터 回答에 接하지못하엿스나 貴大臣의意에 關하여는 本國政府의 注意를喚起하고싶다고 答하엿슬뿐 本條約改訂內容에 對하여는 言及한바업고 同五時會見을 마치엇다 따라서 現在狀態로는 莫斯科政府가 漁業條約改訂에 關하여 어느 程度의 熱意를 가지고잇는가는 全혀不明이며 前途에는 相當한曲折이 豫想되는바 帝國의北洋의 重大權益인 漁業問題에 對하여 蘇聯이 如何한 態度로 나올는지는 곳蘇聯이 帝國과의 國交調整에 關하여 果然誠意를 가지고잇는것인가 아닌가를 實證的으로 證明하는 바로메타라 하여 今後의折衝이注目된다 (寫眞은 野村外相과 스메타닌大使)

南寧敵猛追

【○○前線二十八日發同盟】南寧附近에서 頑强히 抵抗하던敵은西北 東三方面에潰走中인데 我新銳南支派遣軍諸部隊는 一擧敵을 殲滅시키고 멀리 ○○、○○、○○方面으로 向하여 進擊中이다

一、二十六日午後부터 멀리西方○○方面에 急追中이던 ○○部隊는 石埠墟(南寧西方十五키로)附近에서 約五百의敵을 擊破 ○○에 向하여 進擊中인데 敵의損害는 遺棄死體六十五 捕虜三十二 鹵獲品 手榴彈八十五 彈藥三六五○ 이에反하여 我方에는 損害업다

二、北方○○方面에 進擊中이던 ○○、○○部隊는 南寧北方十五키로 分那龍附近의 旣設陣地에 據하는 六百의敵을 一蹴 ○○方面으로進擊中이다 敵의損害는 遺棄死體五十 鹵獲彈藥一萬고 我方에는損害업다

三、東方○○方面에 進擊中인我新銳大部隊는 南寧附近에서 鹵獲한多數의 自動車에分乘 賓陽方面으로부터 增援하여온 黎行恕의 第百七十師를 到處에서 擊破 ○○方面으로 急追中이다

四、剪刀墟(南寧東方十八키로)北方地區에서 蠢動中인 增援第百七十師 四百三團 四百四團의 二團에 對하여 包圍攻擊을 開始하엿는데 그殲滅은今明日中이다 同方面의敵損害는 遺棄死體百捕虜十機關銃一

五、南寧柳州間의 道路南側에는 敵이 補給幹線으로 잇는新設鐵道(未完成)의 路盤이蜿蜒히 繼續하고잇다

建國軍活動
敵殲滅에進發

【澄海二十八日發同盟】汪派最初의 軍隊로서 對蔣和平救國의旗幟下에 蹶起한以來 上旅日 그行動을 注視하고잇던 黃大偉將軍麾下의 建國軍第一集團部隊는 二十八日早曉 果然行動을 開始 同地西北 樟林附近地區에 蠢動하는 敵殲滅戰을 開始하엿스나 이날 同軍은 午前四時지나 澄海를進發 敵部隊에나누어 前進하여 午後四時에는先遣部隊는樟林一角에到達하여 同五時 樟林을 完全히占領하엿스나 樟林一帶의 住民은圍써 建國軍蕭將軍의 入城을알고 各戶마다 日支兩國國旗를揭揚하여 歡迎의뜻을 表하고 市內는戰場으로는 생각되지 안흐리만치 平穩하다

我荒鷲도協力

【○○基地二十八日發同盟】二十八日 行動을 開始한 黃大偉將軍의 建國軍을 援護하고자 鈴木隊長 指揮의 ○○機는 二十八日午前午後二回에 亘하여 潮州西方의 敵據點揭陽及鋼湖(揭陽西南二十五粁)를 空襲하여 敵遊擊隊에 殲滅的打擊을주는 同時에 附近의 敵軍事施設에巨彈을퍼부엇다

蘇軍、應戰을命令
芬蘭回答不遜에憤慨

【莫斯科二十八日發同盟】新國境紛爭을圍繞로 蘇芬關係는 果然險惡化할 形勢를 示하고잇는데 레닌그라드 軍管區司令部에서는 二十八日國境警備의 蘇聯軍隊에 對하여『國境의 芬蘭軍으로부터 再次挑發的行動이잇슬 境遇에는 直時砲火를交하여 應戰하라』는 命令을 發하엿다

【紐育廿八日發同盟】蘇芬國境事件에關한 芬蘭政府의 對蘇回答은 蘇聯側의 撤兵을 要求하고 相當히 强硬한것이잇는데 二十八日紐育에達한 U·P莫斯科電은 右回答을 매우大膽한것이라하여 새로운 爆發을 齎來하는 것으로 解釋하고잇다고 左와如히述하엿다

芬蘭의 對蘇回答은 大膽不敵且失禮를極한 通牒이라고 一般으로 解釋하고잇다 더욱國境事件에 關하여全面的으로 否定한가튼것은 蘇聯側의 새로운 憤激을激發한데 지나지안는다 莫斯科의新聞라디오 軍部方面에도이 空氣를 反映하여 芬蘭에對한敵性은 露骨化하고잇스며 事態의惡化가 念慮된다

佛도拿捕令公布
不日間中立國에도通告

【巴里二十七日發同盟】佛國政府의 獨逸輸出品拿捕措置에 關한 大統領令은 二十八日 英國政府의 勅令公布와 同時에 發布하기로 決定하엿다 佛國政府는 大統領令發布와 同時에 海外駐在의 各外交代表에게 訓令을 發하여 右措置가 各各 中立國及 獨逸로 부터의 輸入品에 適用된다는旨를 通達할터이다 一方 佛國政府는 二十八日 閣議를開催하고 獨逸輸出品拿捕措置의實施開始日을 協議하는同時에 來三十日에 召集될臨時議會에 附議할 諸法令에關하여도 協議할豫定이다 그리고 獨逸輸出品拿捕措置가 實施되는날에는 그運用은 現在이미 設置되어잇는 戰時禁輸品 特別委員會에 一任하기로되어잇다

【巴里二十七日發同盟】佛國政府는 獨逸의 輸出貿易遮斷에 關하여 近近外交機關을 通하여 諸中立國에 說明的通達을 發할豫定인데 二十七日外務當局에서는 右通達은 日本도 包含하는 諸中立國으로부터의 抗議에對한 佛國側의 回答이라고 看做할만한 것이라고 言明하엿다 그리고右通達에서 佛國政府는 獨逸輸出貿易遮斷의 諸方式을 明示하는 同時에 二十七日 午後의 페르노封鎖相의 聲明과가치 英佛側의 共同作戰根據를 말하는것으로 豫想된다 卽 獨逸이 一九○七年의 敷設水雷에關한 海牙條約及 一九三六年의 倫敦海軍軍縮會議에서의 議定書를蹂躪하고 機雷戰 水雷戰을 展開하엿스므로 英佛側이 이에 對하여 報復的 措置를 하는것은 合法的이라고 할수잇는 同時에 佛國政府로서는 充分히 中立國의 利益保護에 힘쓸旨를 明示하는 것이라고보인다

佛封鎖相談

【巴里二十七日發同盟】英佛兩國의對獨輸出品拿捕에關한 新措置에關하여 中立國側의 非難이高潮되어 잇슴에비추어 페르노封鎖相은 二十七日內外交代表에對하여 如左히辯明하엿다 (談話省略)

英佛兩國이 今次 新措置를 決定하게된것은 獨逸側의 戰術에 對抗하기爲함이다 따라서 本質에 잇서서 事實上中立性을 가지고 잇는 物資의 貿易은 完全히 自由한 立場에잇다 交戰國이 不得已軍用物資의 製造에 主力을 集中하게된데 對하여 各中立國은 自由로 國內產業을發展시켜 輸出貿易을 擴張시킬수잇는것이다 新措置에 關한英國의 勅令은 이미 準備되엿고 佛國도同樣 法令을 近近公布하게될것이다 그리고 이勅令實施를 十二三日延期한것은 特히英佛兩國이 各中立國의 利益을 考慮한結果이다 그리고 이미 代金을 支拂한中立國과 獨逸輸出品은 今番措置에 何等 關係가업다

伊、羅에軍艦供與?
石油、小麥과交換으로

【부카레스트二十七日發同盟】諸國의 資源을 圍繞하고目下列强사이에 猛烈한 爭奪戰이展開되고 잇는데 二十七日羅馬尼亞官邊의 말에依하면 伊太利도 羅馬尼亞에 對하여 石油, 小麥과交換的으로 武器及軍艦의 供給을 하려고하고잇다 이미伊太利는 羅馬尼亞側에 極히有利한條件으로羅馬尼亞의 黑海艦隊에對하여 새로 驅逐艦을供給할것을 約諾하엿다고傳하여 그리고 現在羅馬尼亞艦隊에는伊太利製의 巡洋艦 潛水艦數隻이 包含되어잇다

丁抹重要商品輸出을禁止

【코펜하―겐 廿八日發同盟】丁抹貿易商相은 廿八日丁抹의 重要商品輸出禁止를施行키로 決定한旨를 發表하엿다

宮田中將歸還

【門司電話同盟】廈門攻略以來南支戰線에서 赫赫한 武勳을 세운 宮田義一海軍中將은 二十九日朝基隆에서 門司入港商船蓬萊丸으로 一個年半만에 歸還하엿다 그리고 旅順要港部司令官에서 軍令部出仕로 轉任된 佐藤市郞中將도 同朝大連에서 入港日滿連絡船黑龍丸으로 歸還 同船으로 神戶에 向하엿다

日泰航空協定 調印은二十日

【東京電話同盟】日泰定期航空協定調印은 二十七日에 擧行할豫定이엇스나 手續上 事情으로延期되어 來三十日 盤谷에서 村井公使와 루앙·피분소크람 泰國外相과의間에 調印키로되엿다 二十八日 村井公使로부터 外務省에 公電이잇섯다

人事·集會

▲河口眞氏(東銀專務) 渡東中二十八日歸任

市況 (廿八日)

◆生糸後引◆
當限 納會 先限 一五三○

◎創立三十八週年 新學期開講48回
名實共히 日本一의 本會講義錄으로 배우라!!
大日本國民中學會
監綬褒章拜受
大特典提供
中學講義錄 女學講義錄
講義見本進呈
明治神宮神域近處 通信敎育의大殿堂 大日本國民中學會 本會新事務所落成
東京·代々木 (明治神宮參道) 大日本國民中學會 振替口座東京二○番

新世紀
十二月送年號의偉觀!!
精神時代의前夜 映畵界回顧 金正革
心理學的으로본音 金管
小說 鬼責 (50枚) 李光洙
長安名士訪問印象記 沙雪山人

新婚日記 鄭芝雄
新連載長篇小說 人生 ... 嚴興燮
•朝鮮文人協會結成•
★戰線의皇軍에게慰問袋보낸다★
特選六號案內
女性美와皮膚美 女醫師 張文卿
神의말合 洪蘭坡
梨花女專學生同乘記
昭和十四年의總決算
一、今年中에 가장 優秀한映畵
二、今年中에 가장 優秀한小說
三、今年中에 가장 優秀한美術
四、今年中에 가장 優秀한演劇
五、今年中에 가장 優秀한 音樂
(注文은 반듯이先金으로)
新世紀社 京城府鍾路二丁目 振替口座京城一三九四番

靈峰金剛에도自肅

明年度豫算五百萬圓이全部削除

探勝施設은當分間無望

천하명승(天下名勝) 금강산(金剛山)시설에 필요한조사를하여 오던 의 새단장도 국가를거처서 일단정은 하고잇다 신하지아니할수업시 되고말엇다 총독부에서는 이천하명산 금강의영봉을 탐승에편리하도록 도로건설기타 만반의시설을 해 세계각국 탐승객들을 끌기로 의 밝지점을끌고자 그제일거사업으로서 기난소화십이년도부터 삼개년 계속사업으로 금강산탐승시설 조사위원회(金剛山探勝施設調査委員會)를 설치하고탐승시설에 필요한조사를하여 오던 도 조사비예산 이만원중에서 남은 일만원으로써 금강산탐승시설계와도면을 그리기로 되엿다 이도면에 시설할예산이 통과되엇스면 시설공사가 진행되는대로 서서히 할예정이엇스나 이와가치무참히 삭제를당하고말엇스므로 위선도면이나 전부완성하여노코 뒤스날을 기다리자는것이다 시국이 끗날때까지 보류이중지하게되엇스므로 사회교육과(社會教育課)내에잇는금강산계(金剛山係)는 금강산(金剛山探勝施設)위원중 세명을 내무국으로 돌리는동시에 동계에서는 금년도 다음과가지 발표하엿다

機會를엿보아

豫定計畫대로逐行

總督府 李社會教育課長談

이에대하여 총독부사회교육과장 이원보(李源甫)씨는 다음과가치말한다 시국이시국이니만치 명산의탐승시설에대한 예산가튼것은 본래 꼭통과되리라고 미더든바는 아니다 금강산탐승시설 조사위원회 의원중인 대야정무총감(大野政務總監)도 당초의 기정계획이니 그예산을요구해볼 필요가 잇다는 의견일뿐아니라 주무과(主務課)인사회교육과로서도 기정계획을 그대로 중지할수는업는터이므로 일단예산을 요구하여보앗던것이다 그러나 지금이비상시국에 탐승시설예산 가튼것이 통과되지안는것은 실상 당연한 일일것이다 이미막대한 시일과 막대한경비를 드려서 조사실측을완료한 것이므로 사변이끗난 후에는 예정계획대로 실현하랴한다 평시만가트면 이시설이 가장긴요한것이다

藥劑師試驗合格者

소화십사년도실시한 약제사시험합격자를 이십팔일 발표하엿다

△……白雪粉粉 어제밤 광화문거리에서

鮮滿一如·同情의觸手

滿洲國에서十萬圓

朝鮮에旱害慰問使도派遣

【新京廿八日發同盟】 미증유의한해로인하여 빈궁의 구렁에빠진 남조선이재민들에게 따뜻한동정을 보내기위하여 만주국정부에서는 추가예산으로서 오만원을 계상하고 이십팔일의 국무원회의에서 정식결정을 보앗스므로 머지안허 회의를열고 증정방법을 협의하기로되엇다 한편목요회(木曜會)를 중심으로 특수회사방면의 응원을어더 총계십만원정도의 의연금을 모아가지고 위문사(慰問使)를 선정하여서 보내기로되엇다

十錢五錢硬貨

알미늄으로

구멍도케운다

【東京電話同盟】 오전짜리와 십전짜리 보조화폐가 모다 니켈전이엿는데 「알미늄」으로바꾸기로 대장성(大藏省)에서는 이십팔일 아침 임시통화위원회를 열고 협의한결과 소화십오년도에 만들어내일 보조화폐는 십일억사천오백만매로 결정하엿는데 그중 십전짜리를 일억칠천오백만매 오전짜리를 일억칠천만매 일전짜리를 하기로되엇다 그리고 이것은 모두 「알미늄」소재(素材)로 한다는데 이때문에 절약되는 구리는 이천만원에 이른다고한다 「알미늄」으로만들 십전 오전짜리는 새로 거리에나오게될터인데 현재 사용되는 구멍뚤린 회폐는 세계적으로 이등국밧게는 사용하지안흐므로 구멍뚤린돈은 폐지할 의향이라한다

東署刑事部長을

暴行햇다고告訴

檢事局에서取調進行

이십일일경성지방법원 검사국에는 신당정(新堂町) 삼백구십번지 박용덕(朴容德)(四)순사부장을 상대로 직권남용(職權濫用)폭행의고소가 제출되엇는데 그내용을아래와 홍순복(洪順福)(二)으로부터 동대문서사법계형사 박용와갓다 홍순복은 동대문경찰서에 불려와 여러번 도재조를바다 오던바 어가자마자 홍순복은 박형사에게 구타를당하고 곳나가는길로 최삼동에게 찬액을청부가르라고 명령까지받고나와 그후홍은겨우

昨夜降雪뒤이어

寒波再次襲來

黃海沿岸엔季節風

이십팔일저녁 다섯시반 조금지나서부터 경인지방에는 바와 눈이섞겨 내리기시작하더니 조금후에는 함박눈으로 변하여 금년에 들어서 처음보는 큰눈이 펄펄 내리엇다 그리하여밤늦게야 눈은 머젓는데 흰눈이 소복이 싸히어 시가는 하야케 아름다운 겨울풍경을 이루엇다 기상대 경성측후소의 말을들으면 조금 면약한 불연속선(不連續線)이북조선으로부터 남서로 달려잇기 때문에 중부조선이북 여기저기에 눈이내리엇다는것이다

【仁川支局電話】 二十八日午後九時二十分 仁川氣象觀測所 발표=지나대륙에잇는 고기압(高氣)은 갑자기 세력을내어 「오홋츠크」해상에 잇는 저기압과맛부디치고다시금 「오홋츠크」해서쪽에서고기압과 저기압이 접속되어잇다 이때문에지나대륙의 찬바람이불어와 이십구일부터 조선의 일반의으로는 다시금추워진다 조선과황해상에서는 게절풍이 때때로강하여진다 그러나 이치위는중부조선을중심으로하여 아프로이틀동안 계속되지안는다 국경지방은 일제히 결빙된다

梅檀은二葉香!

天稟·努力의結晶

李愛內孃피아노精進記 ①

조선에양악이 들어온지 반세기에 획기적인 대『피아노·콘서一트』 이애내(李愛內)양의피아노독주회는 드디어 다새아프로 박두하엿다 양은 독일서돌아온후 곳 연주회를 열지안코 결혼한후에 서 일년나마 한층더 기술을연마하기에힘써 자신을 북돋우고 양의 연주회로하여금 참말로 고봉을 가는 예술적공연이되게 하려고 애써온것이다 오년전 봄 도구고별음악회(渡歐告別音樂會)때 당시의악단에서도 만흔찬사를 받든 양이 독일로건너가 다섯해동안 끈힘업시 노력한 양의천품과 정진의 연주야말로 처음가지는 양의 잇는바 이를 유감업시 보일 대연주가 아닐수업다

◇ 특히이번연주에 택한곡목은 양이 악성(樂聖)의 본토에서 오랫동안 연구해온 고전음악의고봉 『빠흐』로부터 『베一토一벤』 『슈一벨트』 그리고 『쇼팡』등인만큼 서양음악사상 최고위의 악성들의 명곡이요 그중에는 우리악단에서 들어보지못하던 대곡인만큼 우리의 기대는더욱크다

그러나 이가튼양의 놀라운기술은 마치 『로마』가 하룻밤에 이루어지지안흣 손쉽게 진경지는 아니다 물론 타고난 천품도 탁월하나 양의이십년동안의부전한 노력이야말로 듯는이로하여금 옷깃을 여미게하고 삼탄을 마지안케하는바잇다 이제양이 오늘의 노픈연주예술가가 되기까지의 정진의 자취를 돌아보기로 하자──

◇ 양은 기독교신자를 양친으로 『호놀룰루』에서 출생하여 네살때에 조선에 돌아와 숙명(淑明)녀자보통학교와 숙명녀자고보를 마치엇는데 집안이 본래 기독교도인관계로 어려서부터 음악과 친하게되엇다 그리하여 열살미만에이미 피아노와 친하여 여고보이년때에는 조선양금계의 선배 김영환(金永煥)씨에게 사숙하엿다 이때부터 벌써 『한나무는떡입부터 향기롭다』는 찬사를 바들만큼 천품은 뛰어낫다 당시를 회상하며 김영환씨는 말한다──『보통생도가튼면 웬만큼배우고 치게되면 곳게을러지는데 이양만은 잘치면 칠수록더 공부해서 저녁이 느즉하여 악보가 안보일때까지피아노와 살앗다』는 것이다

◇ 참으로 양은 피아노와 살앗던것이다 장래의 갈길은 이미 정해 잇섯던것이다──『일생을 피아노와 함께!』

그러므로 여고보를 졸업하자 곳 신호녀학원(神戶女學院)음악과로 들어갓다 동경의 이름난 음악학교가 만흔데 이신호녀학원을 택한이유는 이학원에 전 국립음악학교(西國立音樂學校)피아노과 교수로 이름노픈 『후지에프』여사가 잇섯기때문이엇다 (사진은 양과 『후지에프』여사)

눈내리는거리에우는

南大門入納의棄兒

自動車태워서울보낸八歲女兒

생활에 쪼들린나머지에생각해 내인새로운기아법(棄兒法)인가? 함박눈내리는 이십팔일밤 늦게종로큰길거리에서 울고잇는 어린계집애가잇스므로 지나가는사람들이길일흔아이라고 종로경찰서에 데리다주어 사연을 무러본즉 애는자기는 충청도금산(錦山)에 산나고하며아버지는 이모(李某)이고 어머니 마흔두살났다고 하며 제이름은 이옥순이라하는데 이십칠일아버지가 『서울에친척을 차자가라』고 이르며 아침에자동차를 태어주므로 그대로차를타고 저녁때 서울까지왓다고만하는데 과연 어느길로 어떠케왓는지 도착청이 잇스면 이를눈엇이고 집은 어디인지도알수가 업는터이다 그래서 첫날밤은 어떤친절한 사람의집에서 지냇스나 이십팔일은 주위를 무릅쓰고 잇는지 업는지도 모르는 친척을 차자 거리를 헤매는 동안에 밤이들고 게다가 눈까지 내리드길거리에서 울고잇섯다는 것이다 그리고 집에는 부모외에 동생셋이 잇다는데 한해로 생활이 곤란한 나머지에 혹은 서울가면 누가 구해주겟거니하는 생각으로 자동차를 태워서 떠러버린것인듯 추측된다

經濟戰強調運動

軍部도格別留意

오는십이월일일부터 말일까지 한달동안의 세말을당하여 경제전 강조운동을 일으키어총후 의긴장을 일층굳게 하기로되어 정신총동원연맹을 중심으로 전조선에걸처 특히오는진산업의자속에중점을두고 실시하기로 되엇는데 군부측에서도 이에따라 一、전시식량증산운동 절미운동 一、저축운동 등을중심으로 판하 각부대를 군인 각가정에도 주의를주어 맹렬한운동을 일으키기로되엇다한다

秀守志願除隊兵

優先的採用

군부에서는 제대자(除隊者)와 전지로부터 돌아오는 군인으로 간수를지망하는자에대하여서는 채용하는데 특히 고려하고 하사관이하(下士官以下)로 진사람에게는 학과시험을 생략하고 사상품행에 만관해서 고사하기로하며 그외의사람에게대하여서도 우선적으로 채용하기로되어 이십칠일 내무 법무양국장으로부터 각도지사에 통첩을보내엇다

女給十數名에

魔藥密賣든醫師

개업의사와 무면허의사가공모하고여급들에게 마약주사를 노하다가 경찰에 발각되어 도망하여버린사실이잇서 관할경찰서인 시내본정서에서는 두명을 수배중이다 본정서에서는 지난이십오일신정(新町) 카페一 『요시끼』의 여급상촌(上村)모외 한명을 조선마약취체령 위반으로 취조하던중 본정에 잇는 송야(松野)의원 원장 송야춘웅(松野春雄)과 부원장 팔판(八坂)모가 전부터 전기상촌 『요시끼』외 십여명에게 마약주사를 한사실이 판명되어 이십칠일 본정서원이 송야의원을 검색하엿슴에 두의사는 도주한것이 판명되엇다 그래서 본정서에서는 곳전기와가치 두의사를 목하 수배중이라 한다

讓覇無常안熱戰끄테

養正軍(二部)遂制覇

今夜로써리一그終幕

中央 55 (31…15 / 24…8) 23 實踐

普成 58 (33…25 / 4…3) 7 實修

養正 35 (19…16 / 11…18) 29 英彰

機體의凍結로

定期航空缺航

【福岡電話同盟】 이십팔일 오전일시 … 이나 다만 작우간 조사하여보겟습니다

歐洲는

다녀와서 ③

金源權 手記

審判員의紅白戰

立敎籠球優勝

文理大 38 (2018 / 2110) 31 東大

立敎 54 (3816 / 2311) 34 早大

今日天氣…北西風晴曇

▲十一月二十九日(水曜日)陰十月十九日 ▲干支…庚午 ▲日出…午前七時二十六分 ▲日南中…零時二十一分 ▲日入…午後五時十七分 ▲晝間…九時四十二分 ▲滿潮…午前九時十四分 ▲午後七時 ▲月出…午後七時 前六時二十分

간질 (까무러치고 腦貧血)
痙攣·히스테리一 中風·腦神經衰弱
「再發防止」에、此療法

獨學靑少年諸君大喜하라
陸海軍志願少年航空兵
今也軍人時代!
日本軍事教育會
自宅獨習中學卒業
大日本通信中學校
鐵道員となる早道
日本鐵道教育會

衰弱者의福音!
體力의恢復。增強
榮養强壯劑
補血强壯 更生丸 天馬印
◆血液淨化作用
◆更生丸의應用
◆包裝
發賣元 京城新藥社

獨逸醫學界를驚愕케한 最新健腦器ピグマ!
PSYGMA A wonderful invention which relieves head ache and increases energy
R. D. 63064
佐德商會

和漢藥種 唐草藥 產地貿易直賣
大聖商會
日本一ノ乾材問屋

朝鮮最大工場完全品
クラウン ミシン
三十年絕對保證
新發賣 特約店募集
コリアミシン機械製作所

S.K セイコウシヤ營業所
時計·쓰 顧客本位의成工社로!

クロバ 口紅·ホホ紅
とのに紅も負けない近代色調の最高品質

中部版

말아는듯〻는精米業者 禁止한石粉을使用
四名을摘發하야說諭하고始末書를밧고 今後는仁川署에서嚴罰方針

【仁川】인천서 경제경찰계에서는 요즈음부내의 각정미소를 일제히 검색한결과 백미제조에서 분(石粉)을 섞지못하도록 여러차례주의를 시켯음에도 불구하고여전히 끈치지안코 혼사정미업자가 잇서서 지난 이십팔일에도 부내업자중에 네명을소환하여 엄중한설유를하고 시말서까지바닷다 금후로도 이런일이잇슬때에는 그때는 용서업시조선백미 취체령에의하여 오천원이상의 벌금이나 삼년이하의체형에 처한다는 법문에의하여엄벌하리라한다

仁川金允福翁은 金海福允으로改姓

【仁川】조선민사령 개정이내연일월일부터 실시케되자 일반적으로 관심이적지안흔 터인데 인천에서 다년간 공직에 헌신하여 노력을 거듭하고잇는 현경기도회의원 인천부회부의장과 인천부세진흥회 부회장등의 요직을지하고잇는 김윤복(金允福)씨는 금번민사령개정이발표되는날부터 조선의 씨(氏)에대한고안을하고 잇섯다 그런데금번씨는 섬을 김해(金海)라고하엿다는데 그리유는 고향이 경상남도 김해군이므로 김해라는 내의가정단서에 해(海)자만더너허서고향의지명으로설정을삼고 이름은 윤복을 복윤(福允)으로돌지만 바꾸엇다한다 이로써 인천사회의 공직계에잇서서 민사령개정이래처음으로김윤복씨가김해복윤(金海福允)으로고첫다한다

"왕겨"代用品으로 "톱밥"을大量購入
仁川細民燃料緩和策

【仁川】인천부에 "왕겨"가 업서지자 사천여명의 세궁민들의 연료문제에 판게각방면에서는 적지안흔 우려중에잇스나 한등의 효력을 보지못하고잇는 이때에 인천연료주식회사(仁川燃料株式會社)에서는 이에착안하여 영등포(永登浦)모제재소(木製材所)와 계약을 체결하고 왕겨대용으로 "톱밥"을 이만화차구입하여 인천부내의 중류이하세민계급에이르기까지 헐가로 팔리라는바 이것이이삼일내로 인천에도착되리라한다 톱밥이 도착만되면 박하책이 마연들이천부내의 세궁민에게는 한달동안은 때일난한 수량이되므로 그들에게는 일대복음이되리라하며 일반은로도 적지안흔 기대를가지고잇다

納稅便利圖謀코저 三郡聯合으로受納

【開城】이번개풍군에서는 개성부내 납세의무자의편리를 도모하기위해 파주(坡州) 장단(長湍) 개풍(開豊)등 삼군연합으로 개성과 거리가가가운 개풍군회의실에서 지세, 임야세를 밧기로되엇다는데 납부기일은 십이월십삼일부터 십오일까지인 삼일간이라한다

交通安全의指針인 標識臺多數破壞
開城署에서犯人逮捕

【開城】개성은 인구증가와함께 교통량은 번년팽창해가는데 아직도 남북선(南北線)시가지가개수되지안흔 때문에 좁은시가에 인도차도가 혼잡되어 위험한경우가만타 그래서전번 경기도교

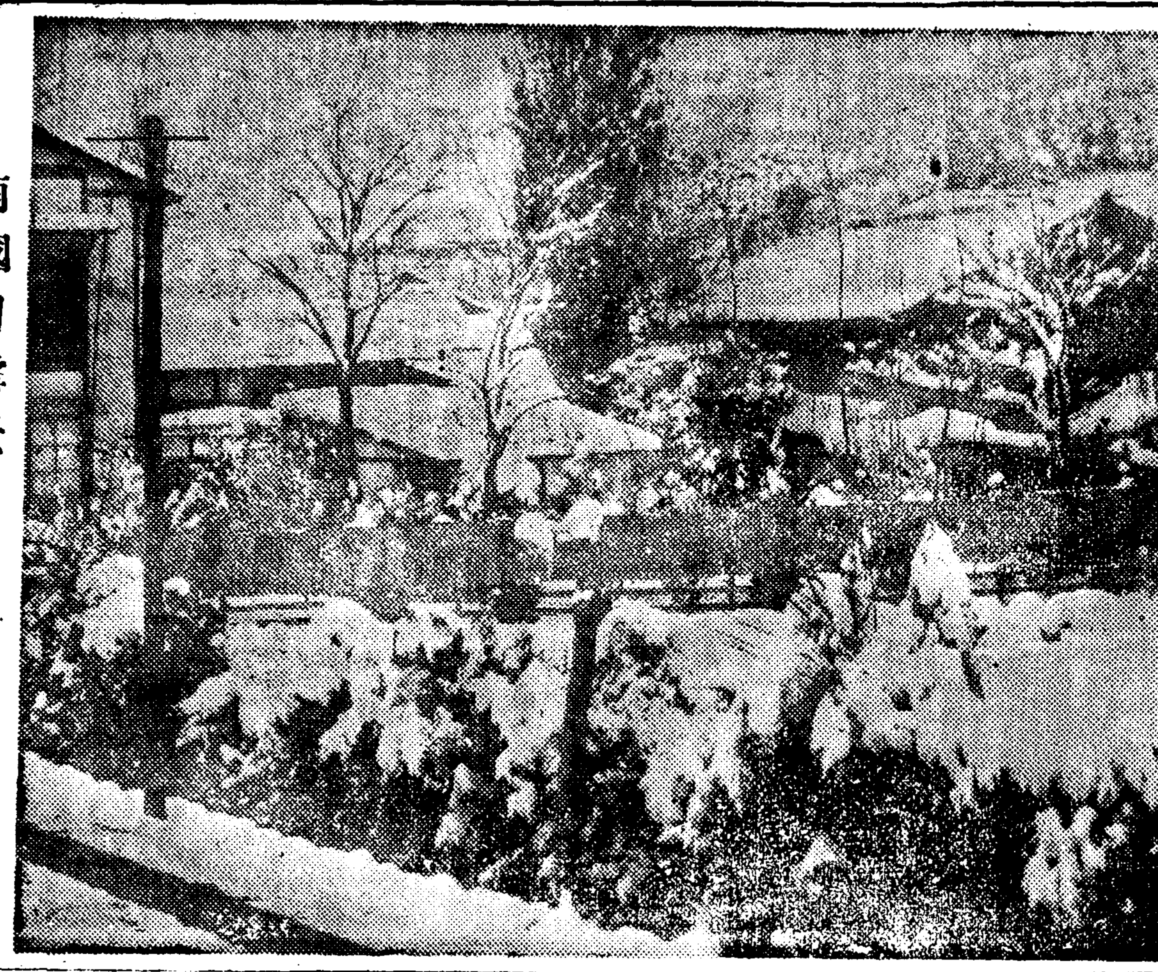

南國의雪景 (新泰仁街頭所見)

急襲한寒波로 毒感患者激增

【開城】절후는 이미소설(小雪)까지지나 겨울로기후에이엇안코 전까지 개성의기후는 봄날가치 따뜻하여 한때 꼿까지 핀것을 볼수잇더니만 지난이십일일부터 졸기여 하딴는 습래해서 영하 칠도까지 기온은 급히하강하게되자 개성부민중에는 독감에걸려 신음하는사람이 수백명을산하게되엇다 그때문에 요즘 한약국과 병원에는 감기약을 지려오는손님이 새벽부터 답지하여 그야말로 문전성시를이룬다는바 일반가정에서는 특히주의해수기를 바란다고한다

仁川에凍死五名
零下十度의猝寒으로

【仁川】금번겨울드러 령하십도의 졸한이부닥치자 인천서관내에서는 동사가하루에 다섯명이나잇섯다 지난이십오일 오후열한시경에는 부내대화정(大和町)『오다후구』송풍정노근에서 삼십칠세가량되는 거지가 길거리에서 어러죽엇다 향정(鄕町)이정목이번지도로에도 그날오후열시경에 엽세살된는 거지가 어러죽엇스며 또그날 오전일곱시 반경에는 부내 룡강정(龍岡町)이십칠번지화성자동차 창고안에서 오십사세쯤되어보이는 거지와 사십세쯤되어보이는거지가 가마니(叺)쪽을 차고누엇다가 어러죽엇다 그리고 그들시체는 인천부에서 매장키로하엿다

仁川商工會議所 役員會를開催

【仁川】인천상공회의소에서는 이십구일 오후세시부터 동회의소회의실에서 역원회를 개최하리라는바 금번토의할의안은 다음과갓다

議案

一、日本商工會議所總會出席報告

一、朝鮮商工會議所常議員會出席報告

보고도못먹는 仁川막걸리
釀造石數減少의影響

【仁川】인천부내 삼백수십여명의 음식점영업자들중에 막걸니만 팔고 잇는 소위사발막걸니집에서는 인천세무서에서 각양조장에대하여 조선주양조수를 제한시켯다는 관계로 양조장에서는 종전에 무제한판매하든 조선주를 주문에 끈단타 지금은 한말까지못팔게되므로 조선주업자가 업서지게될뿐만아니라 소매업자의 노동자들에게 술을 팔지못하게되엇다 그래서 소매업자들은 영업이 안되게되어 매일 아우성을치고잇다 ...

燈火用石油飢饉
光明일흔農閑期農村
開城四大石油商에서配給杜絶

【開城】전기문명의 혜택은 밤이라도 불야성을 이룬다하지만 도회지인 개성부와는 달리 개풍(開豊), 장단(長湍) 연백(延白) 금천(金川)군 등지에는 아직도 이런혜택을 입지못한채 석유로 등불을켜는 가정이 이만호나된다 그런데이 석유를 공급하는곳은 대부분이 개성중앙미유회사(中央米油會社) 개성흥업주식회사(開城興業株式會社)등 사개소인데 금년봄이래 운데잇다가 최근에는 아조 근상태에 빠저버려 판게농촌에 매상에 공급을 못하게되엇다한다 따러서 전기농촌에서는 돈을주고도 석유를구할수업서 암흑세계에서 악한한 생활을 해야할것이바 장차 이등유(燈油)로 제가 어찌나 해결될는지 실로 한심한바이다

乙種火藥免許 合格者發表

【春川】을종화약(乙種火藥)취급자격시험을 시월달에 강원도보안과에서 보인바 수험자이십수명중 다음과가치 열넝이합격하엿다

金東敏(金化) 陳田益夫(淮陽) 李根沐(寧越) 木村明夫(鐵原)

高敞地方積雪 各線路도不通

【高敞】전북고창(高敞)군지방은 지난이십오일부터 첫눈이내리기시작하여 이십칠일에는 한자이상쌓여 각선로의자동차가 전부불통되고 오직정읍(井邑)고창간만 겨우운행되고잇스므로 우편물은 인부로 체송하는등 일반에게 비상한곤난을 끼치엇는데 이십칠일까지도 눈이개이지 안흐므로 한해구제공사장에 일노동하여 그날그날의 생활을 지속하는이재민에게는 막대한 위협이된다고한다

江陵邑內安木에 電燈架設要望

【江陵】강릉읍에서도 가장발전의 기지가되고잇는 동쪽해안지점 남북에는 이제껏 전등의가설이 안되고잇는데 동지발전에 지장을 주고잇지안타 동안목에는 현재아모시설도업는상태에서도 인구칠백주민이 거주하고잇는바로 그들은 거의전부가 어업으로써 생업을 삼고잇슴에도불구코 전기혜택의 라디오조차 한번바로듯지못하는 불편이잇서 다른어너시설인 정기자동차의운전등 요구와함께 전기가설에대한 요망은 자못 동지점주민으로부터 치열한바잇다고한다 이안목의 발전의지장이된 점의 정지인것으로써 아프로며 지안히 동안목 전기가설요망은 동지측에서보려 그의운동이 열렬지화할 징조인것이라한다

四百餘戶市街에 醫師一人도업서
汗浦에公醫配置를熱望

【汗浦】경의선한포(京義線汗浦)는 사백여호의 시가지인데 당지에잇든 구세병원 의사 이한용(李漢用)씨는 형편에의하야 타처로 이거한후 의료기관으로는 한의생(漢醫生)한사람 밧게업서 일반환자들은 멀리개성등지로가고잇슴은 현상이므로 면민들은 하루라도속히 공의(公醫)배치를하여주기를바란다고한다

井邑尙武會發會

【井邑】정읍경찰서에서는 경민일치의 상무회를조직코저 노력중이던바 여러가지준비와 역원결정을마치고 이십오일오후한시부터 경찰서연무장에서 발회식을 성대히거행하고 계속하여각부의 시합이잇섯든바 입상자의씨명은다음과가트며 오후다섯시에간단한연회가잇슨후해산하엿다한다

一、弓道部 入賞者 一等 立石 二等 江上 三等石

二、劍道部 一等渡邊 二等鎌田 三等海野

三、柔道部 一等金俊鎭 二等朴銀重 三等金允模

四、角力部 一等橫山 二等今井 三等金一錫

五、銃劍術部 一等岡 二等山崎 三等岩佐

犯罪의씨는年末에
各町自衛團結成
開城署防犯에鐵壁陣

【開城】강절도사건이 가장만히 발호하는 범죄의기절인 연말을 당하여 개성서의 방범진에는철벽성을차키로 되엇다 즉지난이십오일 개성서 후시실에서는 사법주임이 부내 각정총대를 초대하고 범죄발생을 미연에 방지시켜 치안에 만전을다하기위해서 연말경계운동에대한 타합을 하엿는데 소수의 힘을 가진 경찰만으로는 만전을 다할수 업스므로 각정에 자위단(自衛團)을조직하여 내살님은내가지킨다는 자치적정신미테서 관민일치로 철저한 야경을하기로 결정되엇다 그런데그기한은 십이월일일부터 명년이월말일까지라한다

園碁同好會組織 廿二名이初試合

【金浦】김포군에서는 정신의수양과 상호의친목을 도모하기위하여 전김포위기동호회『園碁同好會』를조직하게되엇든바 지난이십륙일에 김포자동차부 루상에서기사『棋士』이십이명이 집합하여 십삼조의친즉을 결정한후 만장일치로 동호회를조직하엿다

廢品回收의標語 發表는來月五日

경기도폐품이용 갱생회(廢品利用更生會)에서는 폐품회수표어를 현상모집중이엇는데 지난이십일로써 마감하고 이십칠일에 심사를 행하엿는데 그발표는오는 십이월오일로 연기되엇다

빼스에乘客激增
交通複雜緩和가緊急
仁川府民도京電의善處를要望

【仁川】경전에는 경전의전차교통에대하여 의론이분분한이때에 인천에서도 경전인천출장소에 대하여 만원빼쓰 운전으로 교통지옥에서 면하도록 희망하고잇다 인천본정(本町)에서 떠나는 영등포(永登浦)가는빼쓰와주안(朱安)가는빼쓰는 최근에와서승객이 상당이 만허저서 매일가고오는『빼쓰』가 인주의여지가업시 초만원을 이루어 승객들의 불편이 적지안타 이에인천부에 십일만부민과 부천군(富川郡)내의 경인연선 주민들로부터 경전에대하여 원성이 노피지므로 인천부내의 식자층으로서도 하로속히 빼쓰의 운전을 아프로는 회수를 느러서 만원빼쓰의화를 취하도록 권고할방침이라한다 인천서보안계에서도 이점에 오래전부터 착안하여 만원빼쓰운전으로인하여 교통사고가 만히이러난다고 경전당국에 경고를발하고잇는데 우리지 회답이업스므로 일반은 경전의태도만 감시하고잇다

石油下向ランプ 特許出願中
名古屋市中區古渡町四 發賣元 柴田商店
八分芯用十六燭光
京城府大和町二ノ一 永信商會 鮮光商會

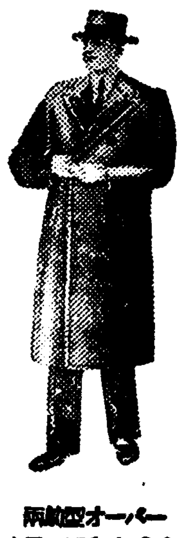
冬オーヴァ
中古改造品 絹綿付 メルトン地
兩前型オーバー A品 ¥14·80 B品 ¥12·00 C品 ¥10·70

◎厚地長乗馬ズボン
ラシャ乗馬ズボン 極上品 七圓三十錢 上品 五圓八十錢
一手販賣 名古屋市中區流川町一 中京商會通販部 電話四四七〇番 振替口座名古屋二三二八番
實拂下品 カタログ進呈

ギター
發賣元 ミヤタバント ロバント 鈴木絃樂器
カタログ進呈 菊谷商店 名古屋市西區泥町四 電話本局三四五四番 振替名古屋一六三二番
ギター

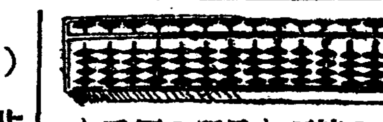
技工の精巧と品質の優秀と によく信用を得て居ります
執務用に…實務算盤 實用的に…萬古算盤 經濟的…東亞算盤 日の丸算盤 盤富士算盤
懷中用に…サクラ算盤 小學生に…新興算盤 品質保證…象印算盤 錢の整理…象印銀貨桝 御手入に…算盤ブラシ
大阪南久寶寺町四丁目 合名會社 和田算盤社

非常時國防色 國民服一般
(龍巻票) セーラー服○學生服 乗馬ズボン○ジャンパー製造卸 其他勞働服○各種洋服
大阪市東區半野町一丁目二十番地 合資會社 若原重商店
(同業商店ニ限リ裂地相場表發呈)

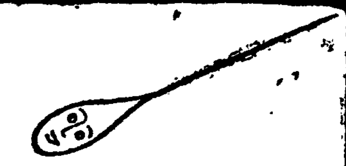
本品은專賣特許와가두이스가實用新案特許를有함
純植物性
毛根에活을넛는비타민F配劑의
メデカ 메데카
ポマード 포마드
金鶴香水株式會社

皮膚强化와 榮養에....
더운물을 皮膚의 毛細管을 지나치게刺戟하므로 浸透力이强한營養分으로洗顔하시고 맛사-지하는것이 皮膚의 强化와 營養의 補給에는 가장適當한 方法입니다
資生堂コールドクリーム 콜드크림
一圓十錢 五五錢
東京銀座 株式會社 資生堂

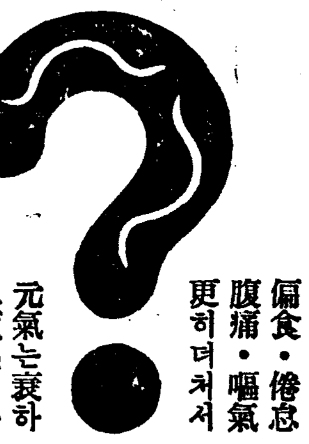
M1461
偏食·倦怠 腹痛·嘔氣 更히더처서 元氣는衰하고 顔色이나뿌게되는것 이蛔虫
虫退治 マクニン 마구닌
錠劑 一日量大人十錠 .30 .75 1.35
ゼリー .20 .5 1.00 2.00
株式會社 藤澤友吉商店 大阪市東區道修町 東京市日本橋區本町

各帝大病院常備藥 造血아웃호르몬
動脈硬化
ヨードブルトーゼ 요-도부루도-세
ブルトーゼの强大한造血作用과요-도의溶解作用에依하여 病的組織의改善과 滲出液의吸收에奏効하고 特히 腺病質·精力減退·甲狀腺肥大·血管硬化症 慢性腸病等에 奏効있음
小瓶 二圓 大瓶 三圓

애기들의 감기 열에
オイン 오인

그것은 金鶴이만드러내는머리!
香薰이넘처는머리…자랑스러운머리!
金鶴香油
金鶴香水株式會社

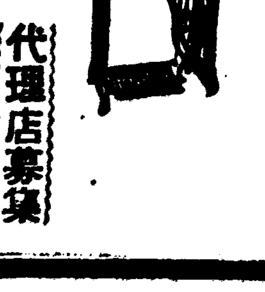
國産最高級
アジアーミシン
代理店募集 型錄進呈
アジアミシン製造發賣元 朝鮮ミシン商會 平壤府新倉里一三二 (變更)平壤振替一〇〇二番

防寒用アンダー紡毛系製品

◎防寒用トックリアンダー 太編A品 三圓七十錢
防寒用トックリアンダー 細編特品 四圓八十錢

◎防寒用アンダー 太編A品 三圓七十錢
防寒用アンダー 細編特品 四圓八十錢

◎防寒用前割アンダー A品 三圓八十錢
前割アンダー 特品 四圓八十錢

◎防寒用ズボン下 B品 三圓五十錢
○ハガキにて御注文次第直ちに代金引替小包で送ります 不向品取替返金は自由
名古屋市東區清水町局前 卸問屋 松山合名會社 電話東六二一九番 振替名古屋一一五一一番

ニキビ 여드름
뾰로지에 반드시
美りとひきに
美顔水
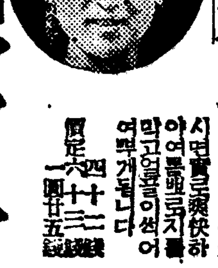
美容藥으로서도
△蚤蚊南京虫等으로가려운때

長篇小說

사랑의 水族館【94】

金南天 作
鄭玄雄 畵

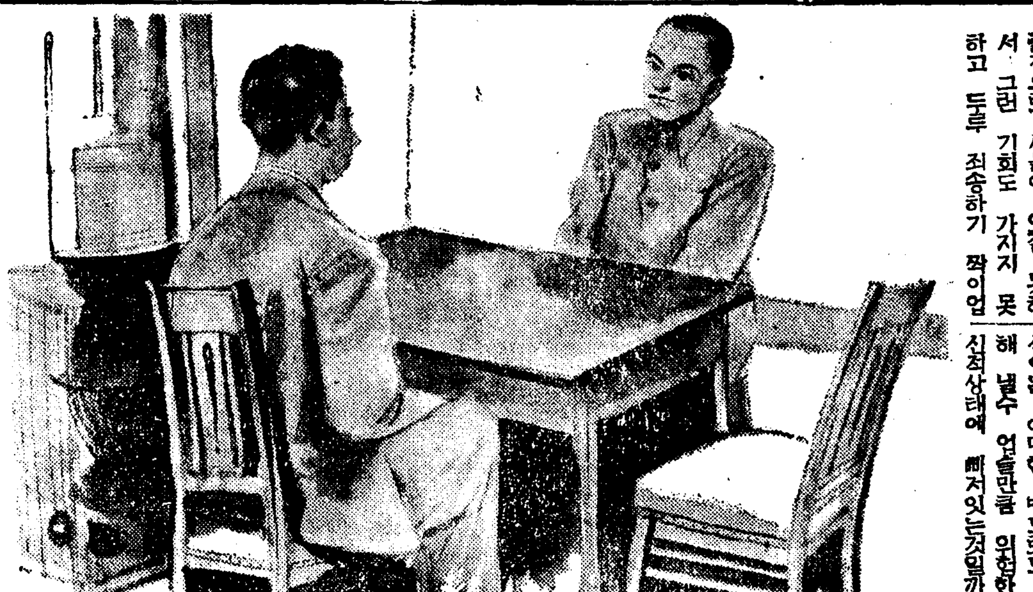

淡水魚의 親友(四)

『아무것두 모르는 철부지를 가리켜 주시노라고 무척 애가 쓰이시겟습니다。』

하고 광호는 치하의 말을 건넷다。

그랫더니 최선생은 청승궂은 눈이지를 몰리어서

『네?』

하고 반문햇다가 이내

『아아 머 천만에말슴이 올시다。』

하고 계면쩍어 하면서

『거기 안즈시지오』

하고 의자를 권하엿다。

두 사람은 마주 안젓다。

최선생은 수첩을 다시 웃『폭켓』에 넣으드니 근엄한 표정을지으며 광호의 나슬 건너다보앗다。눈섭이 유난히 굵고 눈을 바루뜨면 모범모처럼 오똑서는 것이 경질이 그다지 순평할것 같지가 안햇다。

『사실은 벌써 한번 차자 뵈엿서야 할것인데 제가 유창 출장으로 서울에 잇질 못해서 그런 기회도 가지지 못하고 도루 죄송하기 짝이업습니다。이번에도 지난 반공일날 꼿 차자와 상론해서야 할것인데 가사ㅡ 시골을 갓다가 어적게야 귀경햇습니다 오늘 아침 사연을 대충 듯고 바쁘실줄은 알지만 서두러케 시간중에 차차 와서 대단히 죄송스럽습니다。』

광호는 친절을 다하여 제의태도를 변명비슷이 설명하엿다。

『아니 머 천만에말슴이 올시다。』

『글세 올시다。오늘까지 오시지 안헛더라면 오해를 사실 번 햇습니다。그러찬허도 지금 교장선생님이나 교무주임 선생께선 생도뿐만아니라 그의 가정에서까지도 그러케 반성이 업다면 권고퇴학이라는 방법도 잡어치우고 그대로 퇴학을 시켜 버리자는 의견의 말슴이 게섯습니다。보시도 퇴학처분을 시키자는것이 일부의주장이엇는데 저와 또 몃분이 장래를 생각하여 다른 학교에 전학이나 또는 입학 시험가튼데 지장이 업도록한 다고 극구 주장을한결과 자퇴형식으ㅡ 낙착이 된것이니 까 보호자되시는 분께서도 이점을 고려하시고 원서를 제출해 주심이 조켓습니다。』

광호는 이러한 담임선생의 말을 들으며 사태가 녹록지 안흔것을 느끼는 동시에 그의말하는 투에서 적지안흔 불쾌를 느끼지 안흘수는 업섯다。

그러나 그런것에 구이될 시기가 아니라고 생각하면서

『저질러 노흔 사건에 대해서는 동생에게서 대충 이야기를 들엇습니다마는 여태ㅅ것 오년동안이나 사랑하시고 가리켜 주시던 애정으로 졸업두 얼마 남지안햇고 한데 어떠케 좀 더 고려해 주실 도리는 업스실까요?』

하고 빙그레 우슴까지 띠우면서 졸라보듯 하엿다。

『하하아。동하를말이라고 아마 긴상께선 게씨의 행동이나 정신상태에 대해선 통히 아무것도 모르시는 모양 갓습니다。』

광호는 다소 당황하엿다。사실 자기는 오랫동안 집에 잇지안해서 망신이의 일에 대해선 소상히 알고 잇달 자신이 업섯다。그러나 지금 말하는 담임 선생의 단정적인 판정처럼 망신이는 어떠한 방도로도 구원해 낼수 업을만큼 위험한 정신상태에 빠저잇는것일까。

『저보다도 사오년간 마타서 가리켜 주시는 여러 선생님께서 소상히 알아계실줄 밋습니다마는 제동생은 벌써 그토록이나 고약스런 아이가되어 잇는가요?』

담임선생의 단정적인 판찰을 그대로 미더버릴수업섯고 또그것이 사실이라 하여도 아무것도 모르던 어린아이가 어처럼 험악한 정신적위기에 서잇게되는데는 사오년간을 마타서 교육한 당신네들의 책임도업다곤 할수업다。—광호의말에는 그런것이 들어잇섯다。

담임선생은 갑자기 어조를 달리하엿다。

『이번 사건만두고 생각해 보십시요。백주에 여급과 함께 시시덕거리며 덕수궁을 쏘다니다가 보도연맹(保導聯盟)한테 붓들려 놧스니 학교의체면은 어떠케 되는 겁니까? 또 기왕 일을 저질럿 놧스면 순순히 반성해서 벌을 구하는게 아니라 따지고 대들고 반항하고……학교로 온 보도연맹의 보고가 여간이아닙니다。또 학교에서 물을때도 망신군은 조금도 반성의 비치 업고 공연한 헛소리만주서댑니다。가치 것던 여급은 아즈머니라나요。그러나 나는 진상내집 가도를 그러케 추잡스럽게 추직하고 십진안헛습니다。』

라디오푸로그람

二十九日(水曜日)

▲午前七時五十分 宮城遙拜 (第一放送에依함)
▲同七時五一分 (東) 라디오體操 (同)
▲同一〇時三〇分 氣象通報 料理製法『러지』 日用品時勢
▲正午(東) 時報 오늘의아두실것
▲午後零時五分 管絃樂 (레코ー드)
▲同零時三〇分 뉴ー스
▲同一時一五分 家庭時間 겨울保健六題(三) 感氣豫防 醫學博士 金東益
▲同四時 뉴ー스 職業紹介
▲同六時 어린이科學『겨울의理科』 金斗基
▲同六時二五分 어린이新聞
▲同六時三〇分 講演『敎育과社會敎化』 申南澈
▲同七時 뉴ー스 天氣豫報
▲同七時三〇分 講演『地代家賃統制令에對하여』
▲同八時 마이크訪問—和信百貨店內警察案內所로부터中繼— 總督府事務官 崔夏永 아나운서ー 李啓元
▲同八時二〇分 京城歌謠 一、遊山歌 二、小春香歌 三、달거리 四、農夫歌 崔蓮香 金泰運
▲同九時 音律『靈山會相』 朝鮮正樂傳習所員
▲同九時三〇 뉴ー스解說
▲同九時四〇分(東)時報 뉴ー스 氣象通報 라디오메모 明日의番組
▲同一〇時 地方으로보내는뉴ー스
▲同一〇時一〇分 初步國語講座(三八) 宋今璇

第一放送

▲一一時(大)小學生時間『第三』
▲午時零時五分(東) 新日本音樂
▲同二時(城) 小學生時間『高學年』
▲同三時三〇分(東) 學校體育講座(六)
▲同六時 (大) 音樂劇
▲同六時二五分(東) 라디오이야기
▲同六時四五分(城) 商業뉴ー스
▲同七時三〇分(東) 國民歌謠

三十日(木)

▲午前七時五〇分 宮城遙拜
▲同七時五一分(東) 라디오體操
▲同一〇時三〇分 氣象通報 衛生메모 日用品時勢
▲正午(東) 時報 오늘의아두실것
▲午後零時五分 世界民謠集 (레코ー드)
▲同零時三〇分 뉴ー스
▲同一時一五分 家庭時間 겨울保健六題(四) 어린이겨울衛生 金福仁
▲同四時 뉴ー스 職業紹介
▲同六時 童話劇『눈물의學藝會』 洪銀杓作 白羊童謠會 指導 洪銀杓 音樂 崔永燮
▲同六時二五分 어린이新聞
▲同六時三〇分 佛經解說『觀音의信仰』 金泰洽
▲同七時 뉴ー스 天氣豫報
▲同七時三〇分 講演『圓滿한의話』
▲同八時 南道歌謠 一、寒(?) 二、六字배이 三、興打令 四、개고리打令 宋錫玉 …
▲同八時三〇分 野談『天下寶物』 申鼎言
▲同九時 玄琴散調 一、진양조 二、중모리 三、자진모리 伽倻琴 石濂 伴奏 韓成俊
▲同九時一五分 時調 一、平時調 二、辭說時調 三、지름 金基鉉
▲同九時三〇分 뉴ー스解說
▲同九時四〇分(東) 時報 뉴ー스 氣象通報 라디오메모 明日番組
▲同一〇時地方으로보내는뉴ー스
▲同一〇時一〇分 中等國語講座(六八) 金瓜鉉

第一放送

▲午後零時五分 合唱
▲同六時(東) 錄音과解說
▲同六時二五分(東) 라디오이야기
▲同七時四〇分(東) 錄音하이
▲同八時(東)講演
▲同八時三〇分(東)時局講話
▲八時四〇分(東)時局談話

무엇이든지 (問答)

【問】겨울에도 사철 꼬출 파는곳은?

(前回의問) 오정 싸이렌 이 부는 까닭은?

【答】시계들을 마추라고

娛樂과 趣味

李香蘭主演 冤魂復仇 二十九日에試寫

오는삼십일부터 시내 대륙극장(大陸劇場)에서 봉절하기로된 만영(滿映)작품『원혼복구(冤魂復仇)』는 특히 만주국영화(滿洲國映畵)의 알선으로 봉절전에 미리 이십구일오후네시부터 시내태평통 체신사업회관(遞信事業會館)에서 시사회(試寫會)를 개최하리라는데 이와함께 역시 만영작품인『뻐더가는 국도(國都)』『차우는 판불오(開東軍)』등 두편도 상영하리라한다

戰線紀行 東劇에서上演

이십팔일부터 나흘동안 시내 동양극장(東洋劇場)에서는 황군위문사절의 한사람인 박영희(朴英熙)씨의『르포타ー주』『전선기행(戰線紀行)』을극화하여 상연하리라한다。각색은송영(宋影)씨 연출은 홍해성(洪海星)씨가 담당하며다하다

著名選手도 『續續戰線에』

【倫敦經同盟】 어느나라 시대를 물론하고『스포ー츠맨』은 훌륭한 군인으로서 대활영을 밧는것은 사실인바 이번 구주전쟁에도 영국과 불란서 독일 두진영에는 유명무명의『스포ー츠·맨』이 속속 소집되어 평상시의 훈련을 마음、발휘하고 잇다는바 이제 영국 불란서 독일등 세나라의 유명한 운동선수들의 소집후에 행동을 소개하면 다음과 갓다。

▲독일

『스키ー·점프』선수인『프릿츠·하젤베르겔』군、중거리(中距離)선수『헤르드ー트·베크』군과『프란츠·챙푸케』군등세사람은 동부전선『폴랜드』전장에서 명예의 전사를 하엿고 사배미돌『하ー틀의『프리ー드릿히·헤ー링그』군도 벌써『폴랜드』전선에 참가하엿다。『테니스』의 화형선수『헨넬·행켈』군도 방금서부전선에서 보초병으로두지만만해 잇다。

▲영국

영국의『스포ー츠·맨』으로서 아직껏 소집되지안흔때가만호나『골푸』의『헨리ー·코튼』군은 얼마전에 공합경기회(供覽競技會)를 개최하여 일천만 『폰드』나되는 대금을 적십자(赤十字)에 기부하엿다。또『테니스』의 『오ー스틴』군『휴ー녹』『도로시ー·라운드』양도 라켓트』를 던지고 자선사업의기부금을 모집하려 다니기에 겨를이업스며 이외에도 유명한여류운동 선수들이 구급차(救急車)의운전수가 되어대활동을연출하고잇다。

▲불란서

유명한 운동선수의사고는 아직 업는듯하나 그러나 그들의 대개는 벌써소집된지 오래다。『테니스』의『보로트란』『부르니옹』등 선수는 포병대위(砲兵大尉)로활동중이며『작크·템무시ー』와 세계 중량선수권을 다투엇던『카르펜티에』군은 항공병조장(航空兵曹長)、역시 권투의『미틀·웨이트』급의『티일』군은 방금포병공창(砲兵工廠)에서 직공이되어어쎈히활동을밖내고잇다한다。

金幽影監督의力作 水仙花 未久에完成豫定

오래인 침묵뒤에 제작한애련송(愛戀頌)에서 호평을 엇지못한 영화제의『베테란』김유영(金幽影)씨가 권토중래를목표로 제작에착수한 조영(朝映)의『수선화(水仙花)』는 의정부(議政府)부근에서『로케』도 끗낫스므로 지난이십사일부터『세트』촬영을 시작하여 매일 철야로 제작을 진행하고 잇다한다。

감유영(金幽影)씨는 신장염(腎臟炎)으로 누을 몸임에도 불고하고 오로지 이 작품에 심혈을 기우리고 잇다한다。신년벽두에 봉절될모양이다。

(사진은『수선화』촬영하는광경)

一行百科辭典

▲고구마에서 접분(澱粉)을 취한 찌꺼지에서『세로판』인조견사(人造絹絲)등을만든다。

腺病質體을 强健케하여주는 活性요ー도비타민劑

무릇누구를물론하고結核菌을가지고잇다는事實은 現代醫家에서明白히證明하고잇는바입니다만 몸이약해진다는것은 누구나保有하고잇는結核菌이分泌하는毒素가점々약의순환과함께 온 전신에퍼저서되는것인데 健康하실때는그毒素에對한抵抗力이强大하기때문에 무사히지날수있으나 어抗病力이약해지면 병세는점々악화되어肋膜炎腹膜炎 폐결핵등을일으키게되는것입니다 그러므로腺病體質을강건한체격으로만들냐면 먼저병원을저지하고 栄養을充實식히고정력을補給식혀서 병에對한抵抗力을 强化식혀주어야만치운겨울도무병히지내게됩니다

『네오스·에』는昆布의千五百倍와 참은大量의沃度와 强力的비타민AD를 풍부히含有하고잇는것으로써 아모부작용도없어 그綜合效果를 충분히발휘하는新요ー도비타민劑인만큼 직접결핵균을멸살식히고 菌의分泌한有害毒素를解消 原因을除去하여줌과同時에全身으로 호르몬활동을 왕성히營爲식혀서 정력을불어지고榮養을높여줌으로 抗病力이强大해저서 이제로부터 걸니기쉬운 모든병을 미전에처음니쳐줍니다

主治
肺結核·肋膜炎·精力減退·유전매독·잠복매독·신경쇠약·만성위장병·高血壓·動脈硬化·氣管支가다루등에 특효한약제입니다

네오스·에ー약가
小 瓶……一圓八十五錢
百 粒……四圓三十錢
二百 粒……八 圓

네오스·비ー(小兒用)약가
小 瓶……一圓二十五錢
百 粒……二圓八十錢
그외 注射用各種이있읍니다
全道有名藥房에서販賣함니다

★全道各地有名藥店諸位께急告!
國民健康의增進을 도모키위하여 積極的進出을하라하오니 많은擴賣와聲援을하여주시사貴店躍進繁榮의열쇠로만들어주시게바랍니다 통지하시는대로三百頁의위장지식서류와시용약을본포에서거저드림

요ー도含有量 昆布의 一五〇〇倍
비타민A含有量 國際單位 七五〇〇

N-K-70

ネオスーエー
네오스에ー

東京市神田區神保町三
アルス藥品部
振替東京七一三一九

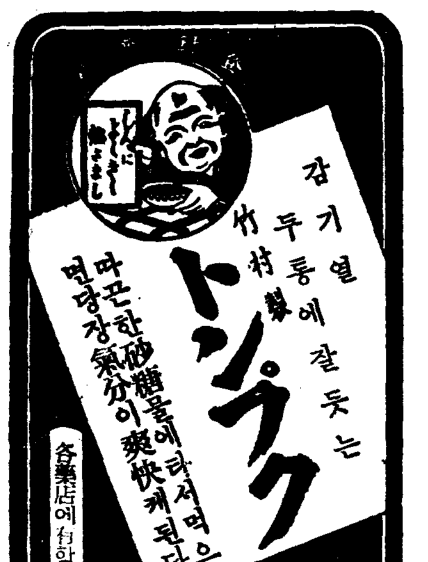

감기 열 두통에 잘 듯는
竹村製 トンプク
따끈한 砂糖물에타서먹으면 당장 氣分이 爽快케된다
各藥店에 有합

强力リベール錠

銳敏한殺菌力을 가진優秀新劑!

淋疾

獨逸도마ー크博士의創見에依한最初의化學藥『パラアミノベンツオールズルフオンアミド』(一基性아마이드劑라稱함)는第一期發明當時는世界의治療醫界를震撼시키고我國에잇서서도俄然前記아미드治淋劑의氾濫時代를出現하기에이르럿다그러나그實驗的治療에臨해서는아직도相當한研究의餘地가잇는것이라해서昨今漸次이것의使用減退의域을것고잇게되엿다何故냐하면

一慢性淋疾에對해서確實性업고따라서浮游淋絲의消失을期待키어려운點

一副作用이만어서體質에依한다할지라도、高度의發熱、發疹、嘔吐感、食慾不振、心臟衰弱을招來할念慮가잇는點

第二期아미드劑의成完

此等의缺點을補充하기爲해서更히一段의眞實한硏鑽努力을繼續되고훌륭히完成한것이即二基性아미드劑로서前記아미드劑를化學的操作에依하여二個結合시킨것이다。本劑의殺菌偉力은實로旺盛活潑하고또한銳敏確實性이잇서서到底히前記一基性아미드劑의比가아님뿐아니라、그副作用이업는點等으로서今世全歐醫學界에잇서서도絕讚의的이되여第二期的躍進을보기에이르럿다

强力リベール錠을推奬

强力リベール錠은最高級二基性아미드劑를主劑로하고更히藥効를倍加시킬目的으로藥理相乘作用의原理에基하여他의優秀殺菌劑의適量도配劑해서微妙한强力殺菌藥効를發揮시킨다

即本劑는單純한內服만에依해서容易히그目的을達할수잇스며또한그治療效果는一時的이아니고內服後에잇서서殺菌經路는血液에吸收되고循環系統에依해서生體內의모든組織內에潛在한淋菌에對하여銳敏迅速한殺菌力을完遂하는故로內服後數日이면尿는淸澄케되고止膿鎭痛消炎과快速한治病効果를나타냄니다

【適應性】
急性淋疾·慢性淋疾·副睾丸炎 淋毒性關節炎·膀胱炎·子宮內膜炎 尿道炎·腎盂炎·丹毒·敗血症

藥價 三圓 五圓 十三圓

大阪市東區南久太郞町
竹村製劑所
電話船場一五〇·一三五番
振替大阪三六〇番

全國各藥店에有함

專賣特許

ゼオラ
藥用齒磨

제오라齒磨만이가지는
獨特한二重作用

二五전

置換作用
齒石이제오라이트로해서其化學原子의作用으로齒石은多孔質이되여드디어崩壞하여버립니다。어것은新齒磨제오라만의性能으로世界에자랑할수잇는劃期的特性입니다。

吸着作用
이것도제오라이트特有의强力한作用으로、口中의汚垢와黴菌을氣分조케吸取하여虫齒와口臭의原因을科學的으로除去하고從來品에는볼수업는훌륭한淸爽感을滿喫하십니다。

從來齒磨의不滿을克服하고 少量으로完全效果를가진제오라는主成分제오라이트의威力으로여러분의이와齒莖에的確無比의安全感을줍니다!

發賣元 東京日本橋本所國 ◎ ミツワ石鹼本舖藥品部

NOV.25

京劇 (新興)

二十六日ヨリ卅日マデ
新興京都超大作時代劇
西鄕と釜滿
大谷·羅門·淺香·森
新興東京特作キングン連載
愛憎の書
新田·山路·美鳩·井上
特別上映 大地に誓ふ
普通料金 一回十一時 二回一時半 三回六時半
次週封切 長脇差團十郞

松竹映畫 明治座

自27日至3日間上映時間表

花嫁競爭	10·20—11·45			
ニュース 月報	11·48—12·17	3·17—3·46	6·45—7·14	
氷上リズム	12·20—1·39	3·49—5·08	7·17—8·36	
花嫁競爭	1·49—3·14	5·11—6·36	8·41—10·06	

次週 第二の出發 ポルガの歌姬

日活映畫 黃金座

十一月廿九日ヨリ十二月五日マデ七日間

嵐の十字路	10·35	1·25	4·15	7·05
感激の一夜	11·28	2·18	5·08	7·58
ニュース	12·17	3·07	5·57	8·47
いろは仁義	12·27	3·17	6·07	8·57

午前中入場者30セン均一

若草劇場

11月27日より上映時間表(早朝割引)

ニュース	10,50	2,35	6,30
若い仲間	11,00	2,45	6,40
ニュース	12,20	4,05	8,00
ブルグ劇場	12,30	4,15	8,10

(12月1日映畫日上映番組·若い仲間·思ひつき夫人·ニュース2本·文化映畫2本)(1日限り)

大陸劇場

11月25日より上映時間表

日本の妻	10·30		
ニュース	11·55	3·15	6·45
踊るホノルル	12·17	3·37	7·07
日本の妻	1·50	5·02	8·32

次週 笑の三羽鳥 上映

新富座

十一月廿九日ヨリ十二月二日四日間
毎日晝夜二回開場 待望の十二月一日映畫日
特別料金 階上三十錢 階下二十錢 均一
松竹大船超特作
西海岸の娘達
主演 佐分利信 佐々木啓 三川弘子 原節 時細
パラマウント社超特作
(總天然色映畫)
千潮
監督 ジェームス·ホーガン
主演 カルモン·スマルチ·ハマ·カ美
全勝キネマ社作
ヴンゴンクソら彩·不れた文字·スマ名作
十二月一日映畫日上映 八月一日 六洋 シマセン

優美館

十一月廿九日ヨリ公開
大衆料金 二十錢均一
米パーナート特別提供
日本版 タルマッチの
リチヤードタルマッチ主演
突貫驀進王
新興キネマ東京大作
愛の響宴
大内弘 鳳山らくみ子 主演
全勝キネマ超大作
一心太助
大河内龍 主演
事變ニュース

東洋劇場

次週上演!! 特別豫告!!
十二月二日밤부터
施耐庵 原作·宋影 脚色
洪海星 演出·鄭泰星 裝置
洪醫鎭 考證·崔東熙 照明
水滸誌 十景
乞期待!!
電話光二一五四番 四九五番

桃花劇場

劇團豪華船公演
十一月二十八日밤부터
南宮雲 作
『運命의 딸』 四幕六場
레프트마 宋影 脚色
北支에서 만난 女子

十二月卅日一晝夜二回 十二月二日一時七時始映
大衆料金 階上三十錢 階下二十錢
新興キネマ社特作 血煙三田山
監督 竹久新 主演 大谷日出夫 松本泰助
東寶映畫社特作 プロペラ親爺
監督 渡邊邦男 主演 柳家金語樓 若原春江
パラマウント社特作 百萬弗大放送
監督 ミツチエル·ライゼン 主演 WCフイールズ·ドロシーラムア
十二月一日映畫日 上映 豫告 洋 ハシマセン 西海岸い娘達

第一劇場

十一月二十七日ヨリ
全勝キネマ大作
建國幕走隊
天津龍太郞主演
東和商事提供
港の掠奪者
モーリスドウキルヌール監督 ベルヴアル主演
東和商事提供
暗殺者の家
アルフレツトヒツチコツク監督 ペータトロール主演
各社ニュース
午前十一時半ヨリ二回
興映午後七時ヨリ
大衆料金 階上 一〇 階下 二〇